

REPÚBLICA DEL ECUADOR
DIRECCIÓN GENERAL DE REGISTRO CIVIL
IDENTIFICACIÓN Y CENSILACION





170341938-0

CÉDULA DE
CIUDADANÍA
APellidos y Nombres
MONJE FROEBELIUS
JOSE ELIAS
LUGAR DE NACIMIENTO
PICHINCHA
QUITO
GONZALEZ SUAREZ
FECHA DE NACIMIENTO **1964-09-06**
NACIONALIDAD **ECUATORIANA**
SEXO **HOMBRE**
ESTADO CIVIL **DIVORCIADO**

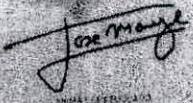

INSTRUCCION **SUPERIOR** PROFESION Y OCUPACION **EMPLEADO PRIVADO** E253313242

APellidos y Nombres del Padre
MONJE SIGNOR WILSON ERNESTO
APellidos y Nombres de la Madre
FROEBELIUS LUCY ELIZABETH
LUGAR Y FECHA DE EMISION
QUITO
2020-06-09
FECHA DE EXPIRACION
2030-06-09



REPÚBLICA DEL ECUADOR
DIRECCIÓN GENERAL DE REGISTRO CIVIL
IDENTIFICACIÓN Y CEDULACIÓN

CÉDULA DE CIUDADANÍA N. 170341938-0

APELLIDOS Y NOMBRES
MONJE FROEBELIUS
JOSE ELIAS

LUGAR DE NACIMIENTO
PICHINCHA
QUITO
GONZALEZ SUAREZ

FECHA DE NACIMIENTO: 1954-09-06

NACIONALIDAD: **ECUATORIANA**

SEXO: **HOMBRE**

ESTADO CIVIL: **DIVORCIADO**



INSTRUCCION: **SUPERIOR**



PROFESIÓN / OCUPACIÓN: **EMPLEADO PRIVADO**

E233313242

APELLIDOS Y NOMBRES DEL PADRE:
MONJE SIGNOR WILSON ERNESTO

APELLIDOS Y NOMBRES DE LA MADRE:
FROEBELIUS LUCY ELIZABETH

LUGAR Y FECHA DE EXPEDICIÓN:
QUITO
2020-06-09
FECHA DE EXPIRACIÓN:
2030-06-09

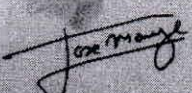

SECTOR GENERAL

IMPRESA FROEBELIUS

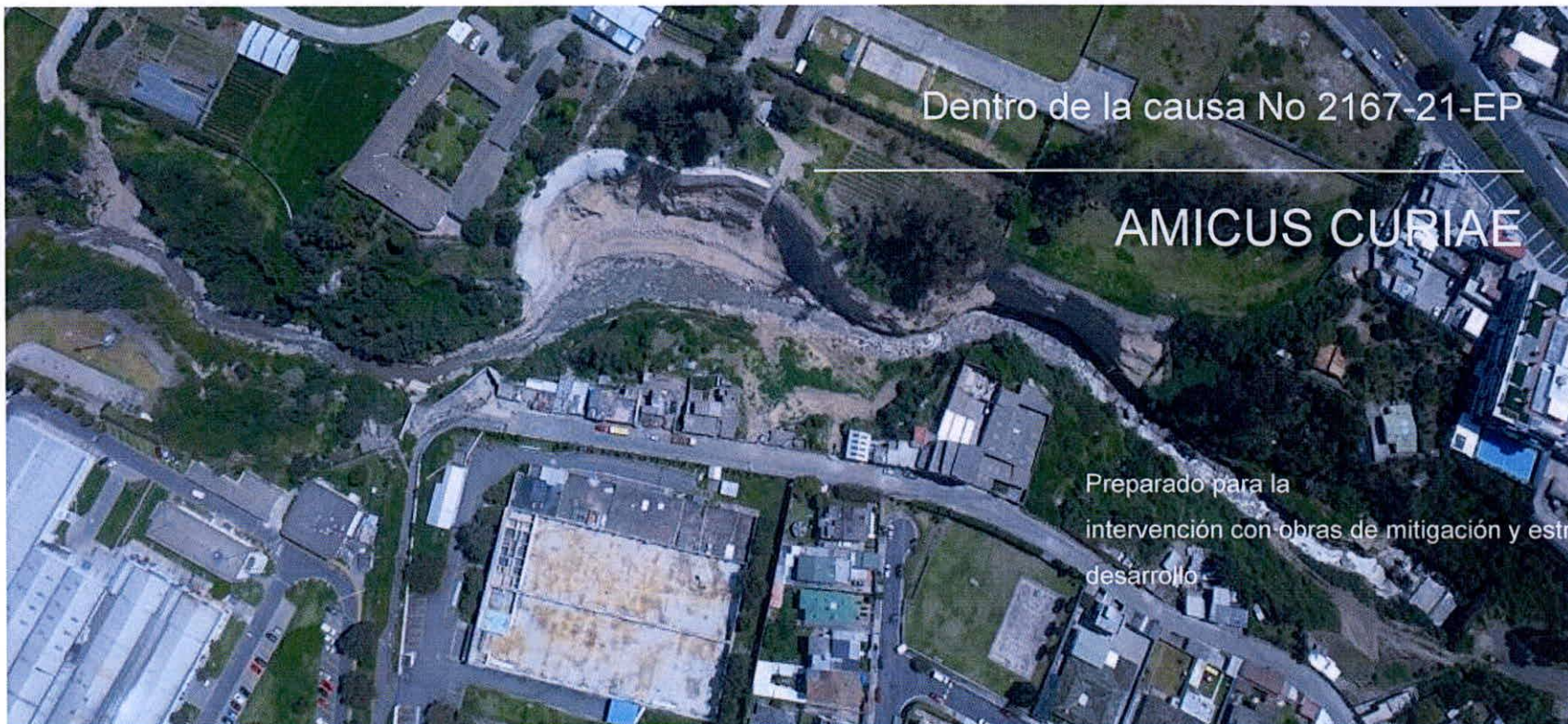

Dentro de la causa No 2167-21-EP

AMICUS CURIAE

Preparado para la
intervención con obras de mitigación y estr
desarrollo

Enero 2022

José Monge Froebelius
C.I. 1703419380

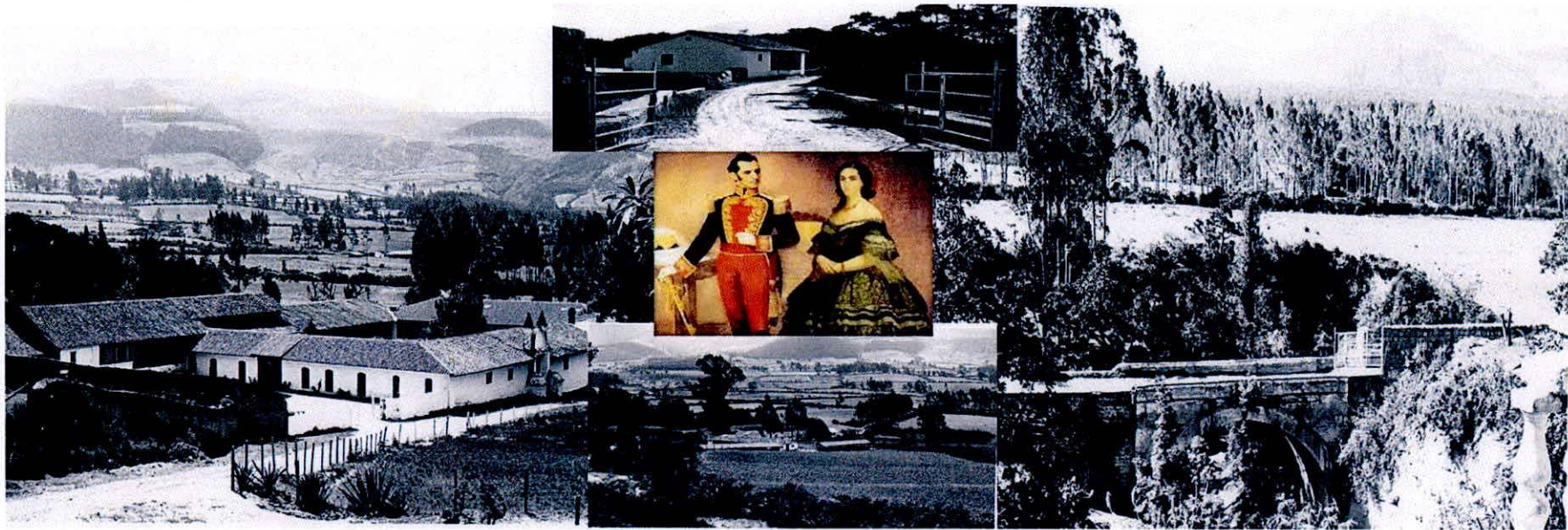

La hacienda Carcelén, ubicada en el norte de Quito. Su construcción data de 1767.

Guarda la historia de quien alguna vez fue su propietaria: **Mariana Carcelén y Larrea**, también conocida como **Marquesa de Solanda** esposa del Mariscal **Antonio José de Sucre**. Todas estas características la convirtieron en una de las invaluable haciendas quiteñas de las que aunque se conocen pocos detalles su resistencia al tiempo e importancia histórica la **volvieron oficialmente patrimonio de la capital** en el 2009.

Esta es una de las propiedades entre cientos de otros que relatan la historia de Quito, que se las encuentran a lo largo del río Monjas. Alguna vez se pudo observar y sentir la flora y fauna que existía en los alrededores de la quebrada ya que era solo de 6 metros de ancho y el agua cristalina.

ANTECEDENTES

ACTUALIDAD

Son 40 años que he solicitando permanentemente a las autoridades municipales competentes atención ante la grave problemática de la Casa de Hacienda Carcelén , a fin de que se realicen obras necesarias para preservar este bien Patrimonial, lamentablemente lo único que hemos recibido como respuestas son oficios que indican los estudios técnicos que se realizan en los cuales se, **gastan** cientos de miles de dólares, pero ninguna de estas instituciones asume la responsabilidad para ejecutar las obras aduciendo que no tiene ni los recursos ni la competencia para poder actuar .

Esta inacción a provocado que la Hacienda Carcelén se encuentre en grave peligro de colapsar. La hacienda Carcelén es PATRIMONIO CULTURAL y ha perdido varias hectáreas en estructuras, terrenos según planos y fotos que lo demuestran.

El crecimiento y dinámica de Quito, al parecer por los hechos ocurridos, no fue planificada, pero estamos a tiempo todavía de corregir los errores. **Somos cientos de familias** que vivimos a lo largo del Río Monjas y estamos en riesgo de perder nuestras vidas y nuestro bienes.

Se está vulnerando nuestro derecho al Buen Vivir.

Las autoridades tienen que actuar para lograr controlar, especialmente el Río Monjas, donde a través de los años su cauce ha ido incrementando por la falta o mal uso de planes del desarrollo de la ciudad poniendo en peligro a varios barrios y cientos de familias.

Necesitamos que se inicien de manera urgente la construcción de obras para mitigar los daños y conservar el ambiente.

El momento que las autoridades decidieron usar la quebrada Monjas como colector del norte de Quito, destruyeron el medio ambiente, y con ello el daño a la salud, vida y propiedad , negándonos el Derecho al Buen Vivir.

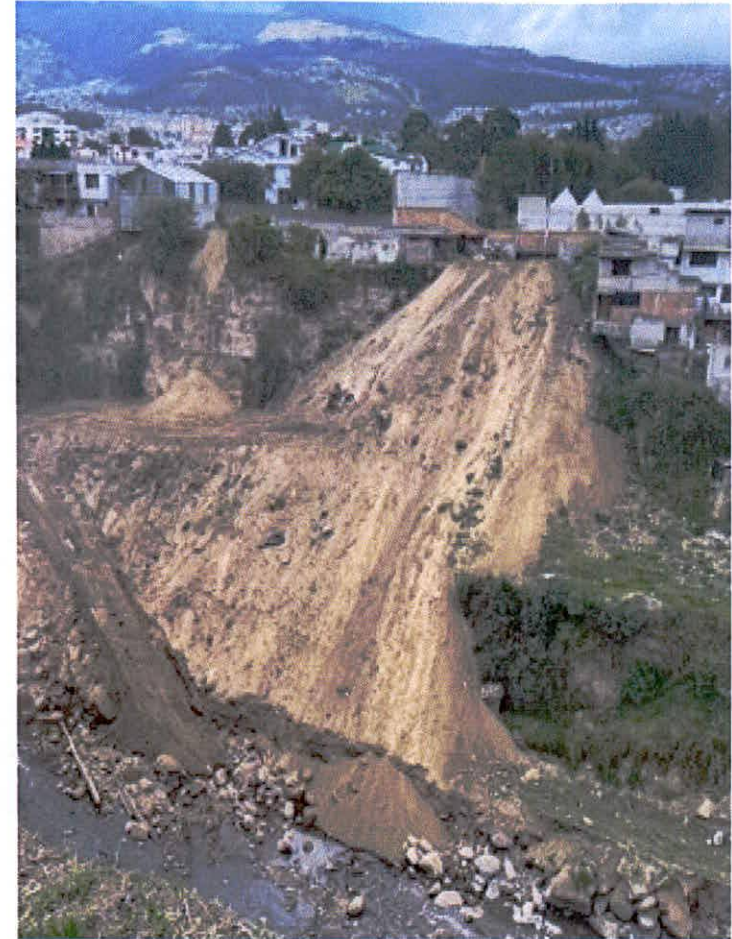

• El terreno abarca 840 metros a lo largo del predio, y como lo demuestro en las fotos, esta quebrada apenas tenía 6 metros de ancho hoy en día llega a tener hasta 60 metros, perdiendo en partes 54 metros y en general a lo largo de los 840 se ha perdido un promedio de cuatro hectáreas, a demás de eso se ha perdido árboles centenarios, se han perdido los jardines con los senderos y la casa en si se encuentra totalmente cuarteada y asentada siendo declarada en emergencia y con orden de desalojo por el COE Nacional ya que se encuentra apenas a 12 metros de un abismo de 45 metros de profundidad producto del excesivo caudal de los desfuegos de las aguas servidas y lluvias de la población del norte de Quito.



MAS DAÑOS

- A. Daños causados por el colector (JVQ-1).- La Casa de Hacienda a sufrido asentamientos por la afectación de este colector , el mismo que fue SUSPENDIDO POR FALLAS en su CONSTRUCCION. Este colector pasaba apenas a cuatro metros de los cimientos de la casa provocando el asentamiento del lado norte de la misma por lo cual me obligue a construir varios muros de contención para que la Casa no colapsara, este colector recibía las aguas servidas y de lluvias de Carcelén alto, Ponciano Alto, y urbanizaciones aledañas .Este mismo colector mas abajo causo la erosión del 100% del lote# 6 y cambio el curso del rio monjas . Perdiendo 3.500 metros aproximadamente de terreno y afectando un retiro de 70 metros, y que actualmente la Casa esta junto a un abismo.
- B. Otro colector que desemboca en el Rio Monjas que ha causados daños a los terrenos de la Casa de Hacienda es el colector (JVO) de la Av. Mariscal Sucre y Norte 75. Nuevamente se ve un mal diseño en la construcción de este colector se explica en los oficios enviados, para su corrección y han transcurrido mas de 8 años desde su aprobación y nuevo diseño pero lamentablemente hasta la presente fecha no se han ejecutado las obras , este colector junto a la puerta de la Casa de Hacienda trabaja a presión, gira a 90 grados y la fuerza del agua retrocede hacia la Av. Mariscal Sucre, ingresando estas aguas servidas a las casa del conjunto Las Bugamvillas por los sanitarios hasta la garita de ingreso, y además causando erosiones del lote #5 de la Casa de Hacienda.
- C. Otro daño provocado por las crecientes incontrolables del rio fue el colapso del puente colonial de ingreso, y a la casa de guardianía colonial que formaban parte de la única vía de entrada a la Casa de Hacienda.
- D. El 9 noviembre del 2020 ingreso maquinaria de la EPMOP para excavar tres metros de la talud, junto a la casa hacienda frente al muro Pfizer provocando deslizamiento de la talud. He denunciado este atropello a la AMC y nos enviaron a un inspector, el cual solicito que se suspendan las obras porque al momento de la inspección no contaban con los permisos. El maquinista indico que tenían permiso de la Administración Zonal La Delicia , así que continuaron trabajando sin importarles que estaban perjudicando la casa patrimonial . Enviamos una denuncia de este hecho a la AMC recibiendo una contestación de parte de la Administración Zonal la Delicia donde indican que la Casa Patrimonial debe estar retirada 50 metros del río (que falta de conocimiento del profesional). Sin embargo esta decisión equivocada por parte de la Administración a provocado el deslizamiento y asentamientos de la Casa de Hacienda.

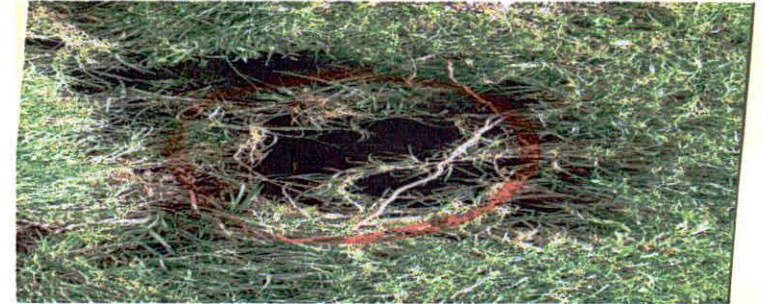

MURO PFIZER

Otro peligro inminente al frente de la Casa Hacienda es el muro Pfizer que en cualquier momento se va a desplomar hacia el río y la talud de la casa hacienda que podría crear un taponamiento, represando las aguas de este río y si llegara a descargarse repentinamente provocaría daños a cientos de propiedades y vidas a lo largo del río y podría causar también pérdidas de vidas humanas. Los cimientos del muro actualmente están erosionados y su pared inclinada, y lo único que está haciendo la EPMAP es monitorear este muro, esperando que colapse para luego intervenir.

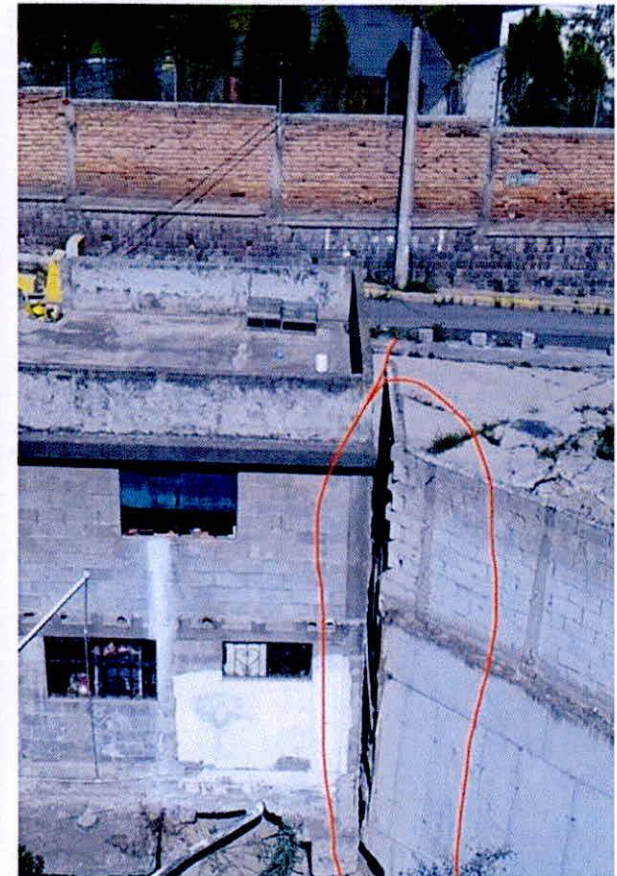
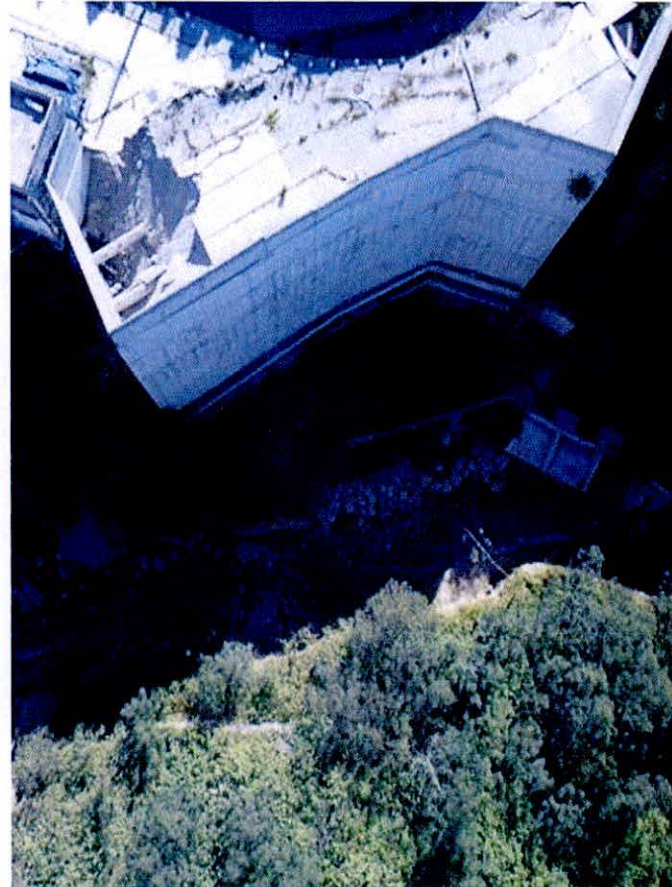

Cuando fue declarado en emergencia la cuenca del río Monjas, en el sector La Esperanza. La EMAAP intervino, con la construcción de escolleras junto a la talud occidental. Este trabajo se demoró la EMAAP y EMOP ocho meses en terminar la obra sin embargo se perdieron estas escolleras con solo tres crecientes leves también la EMOP cambió el curso del río rellenando la quebrada como se evidencia en la fotografía y estrangulándole al río dejando solo tres metros para que fluyera el cauce del río.



SOLUCION



Beneficios:

- **Disminuye el impacto de contaminantes al medio ambiente,**
- **Protege la Salud de los ciudadanos,** ya que permite capturar las partículas dañinas que flotan en el ambiente.
- **Mejora el entorno y en general tendremos un medio ambiente apto para poder tener un Buen Vivir..**

La solución del sistema de conducción de aguas lluvias y servidas de la Ciudad de Quito. Forma parte de un gran proyecto de construcción de un sistema de túneles de hormigón armado. Con dimensiones calculadas para una ciudad en desarrollo y crecimiento.

En 1997 Rodrigo Paz con la ayuda del Ing. Edwin Ripalda construyeron el colector del río monjas que se encuentra frente al estadio de la Liga . En cualquier ciudad del mundo las aguas son transportadas mediante algún sistema de colector las que llevan el liquido a una planta de tratamiento y luego son devueltas a su entorno natural. El tramo y capacidad de las estructuras son calculadas por profesionales, las cuales toman en cuenta el crecimiento poblacional a futuro.

Es la forma correcta dentro una zona urbana y en crecimiento.

La razón del porque se debe continuar con el embaulamiento en el sector de la esperanza desde el condado shopping hasta parca yacu debido a que este sector se encuentra poblado y sus aguas contaminadas, en las partes deshabitadas podría continuar con la un colector abierto con la posibilidad de embaular en un futuro en estos sitios embaulados se podría continuar con un parques lineales como existe en el embaulamiento realizado por el alcalde Paz.

Este embaulamiento del río monjas seria la un proyecto definitivo ya que además de protegernos del medio ambiente nos protegería de las erosiones existentes hoy en día y también se podría recuperar la flora y la fauna natural de la quebrada.

Los financiamientos para esta obra se podría conseguir mediante donaciones de gente privada y fundaciones a nivel mundial en vista de que la ciudad de Quito fue declarada por la UNESCO Patrimonio Cultural. Una ves conseguido este financiamiento de debería contratar un constructora para realizar estas obras que podrían ser controlados a través de una fiducia



Con este embaulamiento y parque lineal que ha sido propuesto hace varios años atrás mantendríamos una quebrada natural y en caso que se presentaría erupciones volcánicas mantendría el curso natural para desalojar los fluidos volcánicos

Una vez terminada la construcción de esta obra el Municipio tendrá una obligación de mantener un control sobre este parque lineal con la finalidad de evitar su destrucción y los asentamientos ilegales en el borde la quebrada

-
1. Se debe formar una competencia para cuencas urbanas por profesionales autosuficientes, que estén formados dentro de EMAP y EMOP.

Medidas urgentes - corto plazo (4 mese)

- Enrocado de taludes y mantenimiento constante.

Mediano plazo (6 meses)

- Reductores de velocidad de agua a lo largo del río, con el mantenimiento adecuado.

Largo plazo (12 meses) Primera Etapa

- Embaulamiento dentro de zonas urbanas y una planta de tratamiento de agua residuales para que desemboquen en el rio Guyllabamba .
Esto es puede plantear por etapas y buscar identidades financieras extranjeras.

Cuidemos Nuestro Medio Ambiente

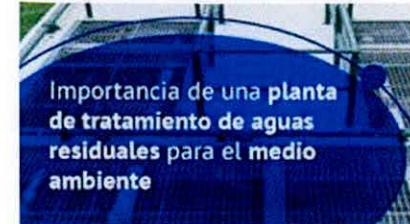

La quebrada ya no es natural ha sido vulnerada por los actores al mando. Como le había comentado la que la quebrada solo tenía 3 a 6 metros de ancho y una profundidad máxima de 15 metros en los lugares más profundos. Son 25 metros adicionales de profundidad y 60 – 70 metros de ancho creado por el ser humano. Si queremos restablecer la quebrada a su estado natural se lo puede hacer con la construcción de un embaulamiento que no afectara al entorno natural ya que tenemos el espacio creados por el ser humano. El agua cristalina que alguna vez existió se lo podrá tratar y devolver a la tierra mediante una planta de tratamiento que se lo puede construir en zonas pasados los sectores urbano. Con estos principios Podemos limpiar los ríos y quebradas. Tenemos la oportunidad de cambiar al país. Comenzando por arreglar el rio monjas la flora y fauna nos lo agradecerá, y con estos antecedentes podemos realizar las obras dentro de todo el país, y con eso ayudara para atraer al turismo

Análisis de los puntos tratados en la Audiencia con fecha 6 de enero 2022

1.- La representante de la Presidencia de la República dice estar consciente de la importancia que tiene esta afectación al río con respecto al medio ambiente y se debe buscar soluciones.

Ministerio del Ambiente dice haber realizado un estudio en el 2018 para descontaminar todas las aguas de las quebradas de Quito, y este proyecto tiene un costo de 800.000 millones de dólares. y dicen hay que hacer un estudio adicional en el Río Monjas.

Por parte del Municipio la Ing. Daniela Valarezo secretaria general del Municipio informa que están trabajando de acuerdo a las disposiciones del Alcalde realizadas en el mes de octubre, uno de los trabajos realizados por la Epmop en el sector la Esperanza fue la construcción de escollera del lado occidental que median 6 metros de ancho invadiendo el curso del río. este trabajo con dos maquinarias de la Epmop lo realizaron durante 8 meses y lastimosamente hace aproximadamente hace dos meses con unas mini crecientes estas escolleras se desvanecieron, y a demás estas obras estrangulando el cauce del río.

Con respecto al muro Pfizer el Municipio esta monitoreando la inclinación de esta pared y según ellos no se está inclinando mas, y mencionan que la obra que se va a realizar es el enrocado para la estabilización del cimient. pienso que esta mitigación propuesta no será duradera, y causaría muchos problemas si llega a colapsar, también hablan sobre la calle Esperanza que van a realizar obras de mitigación. y en la parte oriental de la Casa de Hacienda Carcelén Patrimoniada van a proteger la talud con espigas. Todas estas obras que van a realizar son a corto plazo y hasta hoy no se menciona las obras definitivas que es lo que esperamos los que vivimos a lo largo del río monjas.

Otto Zevallos Gerente General de la Epmop indica que esta problemática de esta quebrada es compleja porque es una quebrada con materiales erosivos y material volcánico que se han gastado en estudios de descontaminación en el 2007 primer estudio firma alemana de 2 millones para estudiar sobre esta contaminación, 2011 y 2012 se gasto 11 millones en el proyecto de diseño vindobona y el costo para ejecutar esta obra es de 900 millones de dólares y que estaban buscando alianzas públicas y privadas para su financiamiento, han pasado 10 años desde su diseño y no han alcanzado a realizar la alianza pública y privada para construir este proyecto. como vemos todo ha quedado en estudios y diseños, y nada avanza para la protección del buen vivir en esta quebrada. Nosotros necesitamos obras reales y definitivas y no proyectos en papel.

Mónica Santillán, gerente general de la Epmop informa que no han sido vulnerados los derechos por la Epmop a la Familia Monge sin embargo la Epmop retira sus maquinarias y la Secretaria de Seguridad a través de un oficio solicita mi participación con la maquinaria pesada para continuar con mis propias obras para la protección de mi vivienda.

Mónica Reinoso del IMP y el Arq. Iza dice que el área de terreno en la que se asienta la Casa de Hacienda son 26,000 metros cuadrados y que la casa solo tiene 1.200m² como declarada

patrimonio lo que se omite es que todos los jardines y caminos y arboles sobre los 250 años que tenía esta área, a demás dentro de esta misma área de terreno constaba el puente patrimonial que era el único camino que conducía a la Casa de Hacienda.

Procuraduría General del Estado, informo que (se niegue el amparo) que se han demostrado en las dos acciones anteriores que no se han sido vulnerado los derechos

Por lo que vemos en esta Audiencia ninguna de las Instituciones públicas mencionan proyectos definitivos únicamente presentan estudios y diseños.

Solución

Como vengo manifestando he sido vulnerado en mis derechos durante más de 40 años y ninguna de las instituciones públicas municipales quieren ser responsables por los daños ocasionados a mi propiedad, olvidándose que este es un bien Patrimonial.

solicito la restitución económica de todos los daños como perdida de terrenos por la erosión, perdida del puente colonial, perdida de las aéreas de jardines caminos y árboles centenarios a demás de todos los daños provocados por el asentamiento de la Casa de Hacienda

Muros y gaviones de protección construidos en el Rio dentro del lindero de los terrenos de la Casa de Hacienda